الجمهورية الجزائرية الديمقراطية الشعبية

وزارة التعليم العالي والبحث العلمي

جامعة قاصدي مرباح ورقلة

دليل الطالب

الدخول الجامعي

2017/2016

الموقع الرسمي للجامعة : www.univ-ouargla.dz

البريد الإلكتروني : info@univ-ouargla.dz

العنوان : ص ب 511 طريق غرداية ورقلة

الهاتف : 68 24 71 029

الفاكس : 54 36 71 029

جامعة قاصدي مرباح ورقلة
Université Kasdi Merbah Ouargla

دليل الطالب

الموسم الجامعي 2017/2016

يهدف هذا الدليل إلى تعريف الطلبة الجامعيين على العموم والجدد منهم على الخصوص بمحيطهم الجامعي وقواعده الأساسية والنظام البيداغوجي وكل ما من شأنه أن يفيد الطالب خلال مرحلته الدراسية بجامعة قاصدي مرباح ورقلة.

تزداد أهمية هذا الدليل في تعريف الطلبة على التخصصات المفتوحة وتفرع الشعب العلمية والأدبية التي تضمها جامعة قاصدي مرباح ورقلة، كما يبين أيضا نمط ومنهجية الدراسات الجامعية وسير الامتحانات ونظام حساب المعدلات وشروط الانتقال.

هذا الدليل هو حوصلة شاملة نوجهه إلى عامة الطلبة والجدد منهم على الخصوص يوجد به كل المعلومات الضرورية التي لها علاقة بالنظام البيداغوجي في الجامعة وهو دليل إرشاد وتعريف بالمصالح البيداغوجية على وجه الخصوص وتكمن أهميته في أنه دليل مبسط وعملي.

إن الأداء البيداغوجي الجيد والبحث العلمي الهادف هما الوظيفتان الأساسيتان للجامعة، وسأليهما المكانة المرموقة والمستحقة بهما وهذا بتوفير كل الأسباب الضرورية وتهيئة الظروف المناسبة من أجل أن يتفرغ طالب جامعة قاصدي مرباح ورقلة لتحصيل العلم والمعرفة. وفي مقابل ذلك هناك قواعد تنظيمية على الطالب الجديد أن يليها أهمية ويسهر على تطبيقها واحترامها، قواعد تهدف إلى تنوير الطالب الجامعي بحقوقه وواجباته وتحدد موقعه في الحرم الجامعي وقواعد للإنضباط السلوكي والأدبي بهدف توجيهه في إطار مهمته السامية أثناء فترة دراسته بالجامعة. ومن أجل ذلك فإننا نضع بين أيديكم، أبنائي الطلبة هذا الدليل لتعريفكم بمحيطكم الجامعي وقواعده الأساسية خصوصا نمط ومنهجية الدراسة الجامعية وسير الامتحانات وشروط الانتقال، ويوجد به كذلك معلومات إعلامية تفيدكم وتعرفكم بالمصالح البيداغوجية والإدارية للجامعة.

إن طلبتنا الأعزاء من حاملي شهادة البكالوريا الجدد والذين اختاروا الالتحاق بجامعة، قاصدي مرباح، ونحن إذ نهنئهم على نيلهم لشهادة البكالوريا ونرحب بهم في جامعتهم فإننا نتمنى لهم كل التوفيق والنجاح من أجل تجسيد المهمة العلمية المطالبون بها وهي رؤيتهم في مستوى علمي مثالي يشرفهم ويشرف جامعة قاصدي مرباح.

الأستاذ أحمد بوطرفاية

رئيس الجامعة

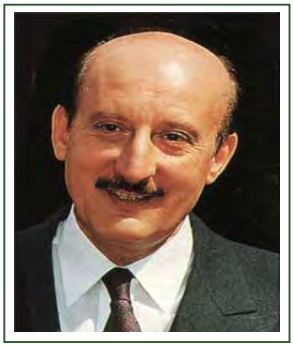

عبد الله خالف \ قاصدي مرباح \
1938 - 1993

تشـــــرفت جامعة ورقلة إثر زيارة فخامة رئيس الجمهورية عبد العزيز بوتفليقة إلى جامعة ورقلة بتاريخ 04 سبتمبر 2005 بأن تحمل إسم شهيد الوطن قاصدي مرباح تخليدا لبطولات الرجل.

ولد عبد اللّه خالف سـنة 1938 بمنطقة بني يني بالقبائل الكبرى ، واسـمه الثوري الذي عرف به هو قاصدي مرباح كان له حضـــور قوي في الحركة الوطنية، وشارك بفعالية في ثورة التحريـر مناضـــلا وقائدا ميدانيا فبعد إتمامه لدراســـة العلوم القانونية، التحق كمناضل في صفوف جبهة التحرير الوطني ضد المحتل الفرنســـي أنذاك وكان في ســـنة 1962 أحد المفاوضـــين في اتفاقيات إيفيان بإعتباره خبيرا عســـكريا. وبعد التحرير تولى عدة مناصب هامة في الدولة. تقلد منصـــب قيادة المخابرات العســـكرية من 1965 إلى 1979 ،أمينا عاما لوزارة الدفاع الوطني، سنة 1980 نائبا لوزير الدفاع الوطني، مكلف بالدعم والصـــناعات العســـكرية ، وزيرا للصـــناعات الثقيلة من 1982-1984 ، وزيرا للفلاحة 1984-1988 ، فيفري 1988 وزيرا للصـحة العمومية، تقلد منصـب رئيس الحكومة بعد أحداث أكتوبر 1988 إلى 1989.

وفي 05 نوفمبر 1990 أسـس حزبا معارضـا يحمل اسـم الحركة الجزائرية من أجل العدالة والديمقراطية (مجد).

أغتيل بالجزائر العاصـــمة يوم21 أوت 1993 وبذلك فقدت الجزائر رجلا مناضـــلا ووطنيا مخلصا لوحدة الوطن وتطلعاته.

نشأة الجامعة :

أنشـأت أول نواة لجامعة ورقلة في سبتمبر 1987، وعرفت تحولات عديدة ومتسـارعة في هيكلتها التنظيمية والبيداغوجية فمن مدرسة عليا للأساتذة سنة 1987 إلى مركز جامعي سنة 1997 ثم إلى جامعة ورقلة في جويلية 2001.

المرحلة الأولى : مرحلة المدرسة العليا للأساتذة

المدرسة العليا للأساتذة أنشأت بمقتضى المرسوم 88/65 المؤرخ في 1988/03/22 حيث إنطلق العمل بها بتخصص ليسانس في العلوم الدقيقة (فيزياء، كيمياء، رياضيات). وقد شهدت المدرسة تطورا هاما وسريعا في هياكلها القاعدية والبيداغوجية. فبموجب المرسوم التنفيذي 91/119 المؤرخ في 1991/04/27 والاتفاقية المبرمة بين وزارتي التعليم العالي و وزارة التربية، تم على التسلسل دمج معهد التكوين المهني للري والمتقنة إلى المدرسة الفتية، منعشا بذلك طاقة الاستيعاب والزيادة في عدد التخصصات، حيث تميز الدخول الجامعي 1991/1990 بافتتاح أربعة فروع جديدة :

الري الصحراوي، الجذع المشترك تكنولوجيا والإعلام الآلي والليسانس في اللغة الإنجليزية. أما عدد الطلبة الذي كان لا يتعدى 139 طالبا في موسم 1988/1987 إرتفع إلى أكثر من 600 طالب في السنة الدراسية 1991/1990.

المرحلة الثانية : مرحلة المركز الجامعي

في سنة 1997 إرتقت المدرسة إلى مركز جامعي بموجب المرسوم التنفيذي رقم 97/159 المؤرخ في 1997/05/10 الذي حدد عدد المعاهد بخمسة وهي كالتالي:

-معهد الكيمياء الصناعية

-معهد الآداب واللغات

-معهد العلوم الدقيقة

-معهد العلوم الاجتماعية والانسانية

-معهد الري والفلاحة الصحراوية.

المرحلة الثالثة : مرحلة الجامعة

أما جامعة ورقلة فقد أنشـــــئت بموجب المرسوم 01/210 المؤرخ في 2001/07/23 المتضـــمن إنشـــاء جامعة ورقلة، ليصـــل بذلك عدد الطلبة خلال الدخول الجامعي 2016/2015 إلى 233 25 طالب و 087 1 أستاذ موزعين على عشـــر كليات ومعهدين بموجب المرســوم التنفيذي رقم 13-100 المؤرخ في 2 جمادى الأول 1434 الموافق لـ 14 مارس 2013 الذي يحدد مهام الجامعة والقواعد الخاصـــة بتنظيمها وســـيرها، المعدل والمتمم، حيث حدد عدد الكليات التي تتكون منها جامعة ورقلة واختصـــاصها كما يأتي :

-كلية الرياضيات وعلوم المادة.

-كلية التكنولوجيات الحديثة للمعلومات والاتصال.

-كلية العلوم التطبيقية.

-كلية المحروقات والطاقات المتجددة وعلوم الأرض والكون.

-كلية علوم الطبيعة والحياة.

-كلية الحقوق والعلوم السياسية.

-كلية العلوم الإنسانية والاجتماعية.

- كلية الآداب واللغات.

-كلية العلوم الاقتصادية والعلوم التجارية وعلوم التسيير.

-كلية الطب.

-معهد علوم وتقنيات النشاطات البدنية والرياضية.

-معهد العلوم والتقنيات التطبيقية.

حيث تتكون كل كلية من أقسام تحتوي على تخصـــص أو مجموعة من التخصـــصـــات كمايلي :

كلية الرياضيات وعلوم المادة :

-قسم الرياضيات.

-قسم الكيمياء.

-قسم الفيزياء.

كلية التكنولوجيات الحديثة للمعلومات والاتصال:

-قسم الإعلام الآلي وتكنولوجيات الإعلام.

-قسم الإلكترونيك والإتصالات.

كلية العلوم التطبيقية :

-قسم هندسة الطرائق.

-قسم الهندسة الميكانيكية.

-قسم الهندسة المدنية والري.

-قسم الهندسة الكهربائية.

كلية المحروقات والطاقات المتجددة وعلوم الأرض والكون :

-قسم الطاقات المتجددة.

-قسم علوم الأرض والكون.

- قسم إنتاج المحروقات.

- قسم التنقيب وميكانيك الورشات البترولية.

كلية الطب :

-قسم الطب.

كلية العلوم الإقتصادية والتجارية وعلوم التسيير:

-قسم العلوم الإقتصادية.

-قسم علوم التسيير.

-قسم العلوم التجارية.

كلية الحقوق والعلوم السياسية :

-قسم الحقوق.

-قسم العلوم السياسية.

كلية علوم الطبيعة والحياة :

-قسم العلوم الزراعية

-قسم العلوم البيولوجية.

كلية الآداب واللغات :

-قسم اللغة والأدب العربي.

-قسم الآداب واللغة الفرنسية.

-قسم الآداب واللغة الأنجليزية.

كلية العلوم الإنسانية والإجتماعية :

-قسم العلوم الإنسانية.

-قسم علم الإجتماع والديموغرافيا.

- قسم علوم الإعلام والإتصال.

- قسم علم النفس وعلوم التربية.

المعاهد :

معهد علوم وتقنيات النشاطات البدنية والرياضية :

-قسم النشاط البدني الرياضي التربوي.

-قسم التدريب الرياضي.

معهد العلوم والتقنيات التطبيقية :

-قسم الهندسة التطبيقية

-قسم المناجمنت.

الهياكل الإجتماعية :

يستفيد جل طلبة الجامعة سواءً الخارجيين منهم أو الداخليين من الخدمات الإجتماعية (الإيواء، الإطعام، المنحة والنقل ...) وذلك بعد تسجيلهم مباشرة في جامعة قاصدي مرباح ورقلة، حيث تسهر مديرية الجامعة بالتنسيق مع مديرية الخدمات الجامعية بورقلة على توفير كل ما هو ملائم من أجل مساعدة الطالب الجامعي على إتمام دراسته في أحسن الظروف. حيث بلغ عدد المستفيدين من الإيواء حوالي 12894 مقيم ومقيمة، كما تحتوي مديرية الخدمات الجامعية بورقلة على عشرة (10) إقامات جامعية و 70 حافلة تنقل الطلبة عبر الخطوط بين الإقامات والأقطاب الجامعية أين تتموقع الكليات والمعاهد كما تحتوي كل إقامة على مطعم يقدم مختلف الوجبات يوميا بالإظافة إلى مطعم مركزي ليصل عدد المطاعم الجامعية إلى إحدى عشرة (11) مطعماً يقدم حوالي 22938 وجبة يومياً . كما أن حوالي 14750 طالب وطالبة يستفيدون من المنحة سنوياً .

أما الاقامات الجامعية فهي كالتالي :

-الإقامة الجامعية الشيخ أبوعمار عبد الكافي.

-الإقامة الجامعية محمد بن موسى.

-الإقامة الجامعية بن دحمان بشير.

-الإقامة الجامعية سالم بن يونس.

-الإقامة الجامعية الشهيد لخضاري محمد الأخضر.

-الإقامة الجامعية الشيخ محمد الطاهر لعبيدي.

-الإقامة الجامعية الشيخ قريشي محمد الناجي.

-الإقامة الجامعية المجاهد المرحوم بن مالك محمد حسان.

-الإقامة الجامعية حساني محمد بن إبراهيم.

- الإقامة الجامعية 500 سرير.

ملف التسجيل البيداغوجي :

-كشف نقاط البكالوريا الأصلي.

-نسخة طبق الأصل من كشف البكالوريا.

-إستمارة التوجيه.

-نسخة من بطاقة التعريف الوطنية.

-شهادة الجنسية للطالب الأجنبي أو الجزائري المولود بالخارج.

-شهادة ميلاد أصلية.

-04 صور شمسية.

-وصل تسديد حقوق التسجيل 200 دج.

ملف الشؤون الإجتماعية :

ملف السكن :

-شهادة التسجيل بالكلية أصلية (خاصة بملف السكن).

-نسخة طبق الأصل من كشف البكالوريا.

-شهادة الإقامة للوالدين أو وصل الكهرباء.

-شهادة الإقامة للطالب

-شهادة الميلاد.

-شهادتان طبيتان واحدة للطب العام و أخرى صدرية.

-تعهد الولي أو الوصي للتكفل بالمستحقات المالية.

-03 صور شمسية غير مستعملة.

-ثلاثة أظرفة معنونة و تحمل طابع بريدي.

-شهادة الجنسية للطالب الأجنبي أو الجزائري المولود بالخارج

ملف المنحة :

-شهادة التسجيل بالكلية أصلية (خاصة بملف المنحة).

-نسخة من كشف البكالوريا.

-شهادة الميلاد.

-02 صور شمسية غير مستعملة.

-ظرفان بريديان ويحملان الطابع البريدي.

-صك بريدي مشطوب في حالة وجوده.

-شهادة عدم الإخضاع الضريبي للطالب والوالدين Extrait de Rôle

-شهادة من المداخيل غير الواردة في إطار الأجور أو كشف المرتبات أو شهادة عدم العمل للوالدين أو واحد منهما.

التسجيل الأوّلي

ينبغي لحامل شـــــهادة البكالوريا، ملء بطاقة الرغبات المتوفرة عبر موقعي الانترنت المخصصين لهذا الغرض مع مراعاة احترام القواعد العامة المحددة في المنشور الوزاري المتعلق بتسجيل حاملي شهادة البكالوريا.

كما يجب عليه أن يســـــجل في بطاقة رغباته وفقا لترتيب تنازلي **ست (06) إختيارات** المسموح بها من بين ميادين التكوين لنظام الليسانس – ماستر – دكتوراه و/ أو الأقسام التحضـيرية و/أو الفروع ذات التسـجيل الوطني و/أو المدارس و/أو فروع العلوم الطبية والبيطرة التي يرغب التسجيل فيها.

يســـــتند التوجيه للتعليم والتكوين العاليين إلى الترتيب يأخذ بعين الإعتبار المعايير الأربعة الآتية :

أولاً : الرغبات المعبر عنها من طرف حامل شهادة البكالوريا.

ثانياً : الشعبة والنتائج المحصلة في إمتحان البكالوريا : المعدل العام المحصل في إمتحان البكالوريا والتقدير ونقاط المواد الأساسية.

ثالثاً : طاقات إستقبال مؤسسات التعليم و التكوين العاليين.

رابعاً : الدوائر الجغرافية.

للتذكير، يجب أن ترسل بطاقة الرغبات، **على الخط حصـــــــــرياً**، عبر موقعي الانترنت المخصصين لهذا الغرض.

يعتبر التسجيل الأولي عبر الخط إجبارياً لكافة حاملي شهادة البكالوريا. يفقد كل حامل شهادة البكالوريا الذي لم يقم ولم يتم تســـجيله الأولي عبر الخط في الآجال المحددة.
كل إمكانية التسجيل في الفرع الذي اختاره.
في حالة الغياب في المقابلة الشـــفوية الإجبارية بالنســـبة لبعض الفروع، يفقد حامل شهادة البكالوريا كل إمكانية التسجيل في فرع آخر اختاره.

المعالجة الآلية

تتكفل المعالجة الوطنية الآلية بمجمل بطاقات الرغبات لحاملي شـــهادة البكالوريا الجدد التي تمّ ملؤها وإرســـــــالها عبر الخط. تؤدي هذه المعالجة، القائمة على الربط بين المعايير الأربعة للتسـجيل الأولي والتوجيه، إلى تلبية إحدى الرغبات الســـت المعبر عنها من طرف كل واحد من حاملي شهادة البكالوريا الجدد.

أما في الحالة الخاصة التي لا يتم فيها تلبية إختيار من الإختيارات الســـــتة (06)، يقترح على حامل شهادة البكالوريا المعني توجيهاً نحو ميدان أو فرع تكوين.

توضع نتائج المعالجة الوطنية الآلية في متناول حاملي شهادة البكالوريا على الموقعين المخصصين لهذا الغرض.

من خلال اطلاعه على أحد هذين الموقعين، سيتعرف حامل شهادة البكالوريا على نتيجة توجيهه ومن ثم ينبغي عليه التقدم إلى المؤسسة التي وجه إليها لإيداع ملف تسجيله وتسديد رسوم التسجيل واستلام وثائق تأكيد تسجيله النهائي والإطلاع على برمجة الدروس.

الدوائر الجغرافية للتسجيل

يمكن تغيير الدوائر الجغرافية لتسجيل حاملي شهادة البكالوريا الجدد بالنسبة لميادين وفروع التكوين كما هي محددة في الملاحق المناسبة لضمان توجيه أنجع لحاملي شهادة البكالوريا الجدد نحو مؤسسات التعليم العالي التي توفر قدرات استيعاب وتأطير وإيواء كافية.

بالنسبة للمعاهد وبعض الفروع "الحساسة" والفروع ذات التسجيل الوطني والمدارس الوطنية العليا وفروع العلوم الطبية، يمكن توجيه حامل شهادة البكالوريا إلى جميع مؤسسات التعليم العالي عبر التراب الوطني حسب قدرات الاستقبال المتوفرة.

الطعون

في حالة عدم تلبية أيّ رغبة من الرغبات الستة (06) المعبر عنها في بطاقة الرغبات، يمكن لحامل شهادة البكالوريا الجديد تقديم طعن عبر الخط حصريا. في هذه الحالة، يجب عليه ملء عبر الخط بطاقة الرغبات تتضمن ثلاث (03) إختيارات وفق ترتيب تنازلي للفروع مع احترام القواعد العامة المحددة في المنشور الوزاري المتعلق بتسجيل حاملي شهادة البكالوريا.

يتم معالجة الطعن المقدم، طبقا للشروط البيداغوجية المطلوبة بعنوان السنة الجامعية 2016- 2017 وقدرات الاستقبال لدى مؤسسات التعليم العالي.
يتم التعرف على نتائج الطعون عبر الموقعين المخصصين لهذا الغرض.

إعادة التوجيه

في حالة عدم نجاح حامل شهادة البكالوريا الموجه لفرع مشروط بتقديم شهادة طبية أو مقابلة شفوية أمام لجنة، يعاد توجيهه نحو إحدى الرغبات المعبر عنها في بطاقة رغباته، مع مراعات إحترام الشروط البيداغوجية المطلوبة بعنوان السنة الجامعية 2016-2017 وقدرات الاستقبال لدى مؤسسات التعليم العالي. وفي هذه الحالة، تتكفل المؤسسة المستقبلة التي وجه إليها أول مرة بالعملية الخاصة بإعادة التوجيه في إطار الندوات الجهوية. وللسماح بإعادة توجيه هؤلاء الطلبة، ينبغي على المؤسسات المعنية إعلام المعنيين بنجاحهم أم لا في غضون أربعة وعشرون (24) ساعة.

حالات خاصة

حاملو شهادة البكالوريا بتقدير "ممتاز"

يقوم حامل شـــــهادة البكالوريا بتقدير "**ممتاز**" بملء بطاقة الرغبات عبر الخط على أن يسجل فيها اختياران (02) من بين الفروع المقترحة، مع احترام الشروط المتعلقة بشعبة البكالوريا: يلبى له اختيارا واحدا من الاختيارين المعبر عنهما.

حاملو شهادة البكالوريا بتقدير "جيد جدا"

يقوم حامل شـــهادة البكالوريا بتقدير "**جيد جدا**" بملء بطاقة الرغبات عبر الخط، على أن يســجل فيها أربع (04) اختيارات من بين الفروع المقترحة، مع احترام الشــروط المتعلقة بشعبة البكالوريا: يلبى له اختيارا واحدا من الاختيارات المعبر عنها.

حاملو شهادة أجنبية في سنة 2016

يجب على حاملي شهادة البكالوريا الأجنبية المتحصـــــل عليها في سنة 2016، تقديم طلب معادلة لشهاداتهم قبل القيام بأي تسجيل في مؤسسة جامعية.

يتم طلب المعادلة عبر موقع الواب الخاص بوزارة التعليم العالي والبحث العلمي عبر العنوان التالي :

http://www.mesrs.dz/les-equivalences.

حاملو شهادة البكالوريا الجزائرية المحصل عليها قبل 2016

يســمح لحاملي شهادة البكالوريا الجزائرية المحصـــل عليها قبل سنة 2016، والذين لم يســبق لهم أن سجلوا بالجامعة، بتقديم طلب تســجيل للســنة الجامعية 2016 - 2017، إبتداءاً من 04 سبتمبر 2016، لدى مؤسســـة التعليم والتكوين العاليين التابعة لدائرتهم الجغرافية، حســب الشــروط البيداغوجية والمعدل الأدنى للالتحاق بالفرع أو الميدان سنة الحصول على شهاداتهم وهذا في حدود المقاعد البيداغوجية المتاحة.

حاملو عدة شهادات بكالوريا

لا يستفيد حاملو أكثر من شهادة بكالوريا سوى من تسجيل واحد فقط.

التحويلات

إن حامل شهادة البكالوريا الذي سجل في شـهر أوت 2016، ويرغب في تغيير الفرع، فإنه تم وضع أرضية تحويلات في متناوله على موقعي الأنترنيت المخصصين لهذا الغرض.
يجب أن يتم طلب التحويل وجوباً وحصـــرياً عبر الخط. بعد دراسة الطلب سيتلقى المعني إجابة. عندئذ على المعني إما تأكيد تســجيله الجديد، أو الإحتفاظ بتســجيله الأول. ستحدد لاحقاً الرزنامة الخاصة بالتحويلات.

التسجيلات عبر الخط (On-Line)

يتم التسجيل الأولي، التوجيه والطعون لحاملي شهادة البكالوريا الجدد طبقاً للمنشور الوزاري والذي يحدد رزنامة التسجيلاتالمتعلقة بالتسجيل الأولي وتوجيه حاملي البكالوريا 2017/2016، والتي تتم على الخط حصريا، وللقيام بهذه العملية تم تخصيص موقعين للأنترنت، لفائدة هؤلاء، هما على التوالي :

http://www.orientation.esi.dz
http://www.mesrs.dz

مجالات التكوين المفتوحة بجامعة قاصدي مرباح

تقترح جامعة قاصدي مرباح ورقلة خلال الدخول الجامعي 2017/2016 وفق المنشور الوزاري المتعلق بتوجيه وتسجيل حاملي شهادة البكالوريا الجدد عدة مجالات للتكوين في ليسانس نظام (ل.م.د) هي :

الرمز	ميدان التكوين	الدوائر الجغرافية
013	علوم وتكنولوجيا	47-33-30-07
022	علوم المادة	47-33-30-07
032	رياضيات و إعلام آلي	47-30-07
043	علوم الطبيعة والحياة	47-30-07
513	جيولوجيا	47-30-07
614	علوم إقتصادية، التسيير و علوم تجارية	47-30-07
713	حقوق	47-30-07
723	علوم سياسية	47-30-07
823	لغة إنجليزية	30-07
843	لغة فرنسية	47-30-07
913	علوم إنسانية	47-30-07
933	علوم اجتماعية	47-30-07
102	علوم و تقنيات النشاطات البدنية و الرياضية (*)	47-30-07
122	لغة و أدب عربي	47-30-07
F16	محروقـات	تسجيل وطني
M02	علوم فلاحية	تسجيل وطني

(*) يخضع التسجيل النهائي إلى تقديم شهادة طبية تثبت الصحة الجيدة.

النظام الكلاسيكي :

الرمز	ميادين التكوين	الولايات المعنية
700	دكتور في الطب (*)	30-33-39

(*) لضمان توزيع أنجع لحاملي شهادة البكالوريا الجدد يمكن تغيير بعض الدوائر الجغرافية.

أقسام تحضيرية في علوم وتكنولوجيا \ ق.ت.م.ع.ت \ :

الرمز	ميادين التكوين	الولايات المعنية
C13	قسم تحضيري علوم وتكنولوجيا	تسجيل وطني

معهد العلوم والتقنيات التطبيقية \ ليسانس مهنية \ :

الرمز	ميادين التكوين	الولايات المعنية
T01	علوم وتكنولوجيا(*) - نظافة وأمن (نظافة، أمن وبيئة)	تسجيل وطني
T10	علوم إقتصادية والتسيير وعلوم تجارية (*) - علوم التسيير (تسيير الموارد البشرية) - علوم مالية و محاسبة (محاسبة ومالية)	تسجيل وطني

(*) يتم التسجيل النهائي بعد إجراء مقابلة شفوية ينظمها معهد العلوم والتقنيات التطبيقية.

طبقاً للمنشـــــور الوزاري الخاص بالتســـــجيل الأولي وتوجيه حاملي البكالوريا 2017/2016، فإن رزنامة التسجيلات تكون كالتالي :

-الأبواب المفتوحة على الجامعة : من 19 جويلية إلى 02 أوت 2016

- فترة التسجيلات الأولية : من 19 جويلية إلى 21 جويلية 2016

-فترة تأكيد التسجيل الأولي : من 22 جويلية إلى 24 جويلية 2016

-فترة التوجيهات و الطعون على الخط : من 31 جويلية إلى 02 أوت 2016

-فترة إجراء المسابقات و إختبار الكفاءات و المقابلات الشفوية أمام لجنة، بالنسبة للفروع المعنية من 31 جويلية إلى 02 أوت 2016

-فترة التسجيلات النهائية : من 04 أوت إلى 09 أوت 2016

في إطار التكييف التدريجي لنظام تعليمنا العالي مع التحولات العميقة التي تشـــــهدها البلاد على جميع المســــــــتويات من جهة، و التغييرات الحاصلة في مجال إعادة هيكلة التعليم العالي و تحســـين المناهج التكوينية من جهة أخرى، فتحت بعض المؤسســـات الجامعية بدءاً من الســــــنة الجامعية 2005/2004 مجالات تكوين جديدة في شهادة ليسانس نظام جديد.

- المنشـور الوزاري رقم 09 المؤرخ في 23 جوان 2004 يحدد هذه المؤسسـات ومجالات التكوين الجديدة.

- المرسوم التنفيذي رقم 04-371 المؤرخ في 21 نوفمبر 2004 يتضـــمن إحداث شهادة ليســانس " نظام جديد " و يحدد المنشــور الوزاري المتعلق بالتســجيل الأولي و توجيه حاملي شهادة البكالوريا للسنة الجامعية 2017/2016 المؤسسـات المعنية بالتكوين في هذا النظام.

يتميز النظام التكوين ل.م.د بثلاث مراحل :

المرحلة الأولى : ليسانس مدة التكوين فيها ثلاث سنوات.

المرحلة الثانية : ماستر ومدة التكوين فيها سنتين .

المرحلة الثالثة : دكتوراه ومدة التكوين فيها ثلاث سنوات.

في كل مرحلة من هذه المراحل تنظم المسارات الدراسية في شكل وحدات تعليم تجمع في سداسيات لكل مرحلة.

وتتم وحدة التعليم بكونها قابلة للإحتفاظ والتحويل، وهذا يعني أن الحصـــــول عليها يكون نهائياً ويمكن إستعمالها في مسار تكويني آخر في نفس المجال.

يمكن هذا الإحتفاظ وهذا التحويل فتح معابر بين مختلف المســـارات التكوينية ويخلق حركية لدى الطلبة الذين بإمكانهم متابعة الدراسة في مســار تكويني جامعي ناتج عن إختيارهم.

تهدف مسـارات شهادة الليســانس و الماستر أساساً إلى إكتســاب معارف و مهارات لازمة لكل من التأهيل لمهنة ما و بحوزته تكويناً مزدوجاً .

يفرز هذا النظام مخططاً عاما يســـمح بتوجيه تدريجي و مضـــبوط من خلال تنظيم محكم للتعليم و ملامح التكوين.

شهادة الليسانس :

تنظم هذه المرحلة التكوينية في طورين، و تشـــــــمل تكوين قاعـدي (أولي) متعدد التخصصات مدته من سداسي واحد إلى أربعة سداسيات ، تخصص للحصـول على مبادئ منهجية الحياة الجامعية و اكتشافها، و يتبع هذا التطور بتكوين متخصص في فرعين.

-فرع أكاديمي :

يتوج بشـهادة ليسـانس تسـمح لصـاحبها بمواصلة دراسات جامعية مباشرة أكثر طولاً وأكثر إختصاصاً ، ويسمح بهذه الإمكانية بحسب المؤهلات المكتسبة والنتائج المحصـل عليها وشروط الإلتحاق.

-فرع مهني :

تتوج بشهادة الليسانس التي تسمح لصاحبها بالإدماج المباشر في عالم الشـغل وتحدد برامجها بالتشاور الوطيد مع القطاع المشغل.

يتطلب هذا الفـرع أنواع مختلفة من شهـادات الليســـــانس المهنية لضـــــمان فعاليته وضرورة تحديد التخصـــــــص الذي له صلة بالحرفة، ويكون لذلك أثر مزدوج، من جهة تثمين هـذا النوع من الشـــهـادة في سـوق العمل كالمختصـــين الذين تســـمح لهم مؤهلاتهم بالتطور فيما بعد.

ومن جهة أخرى يفتح المجال أمام الطلبة الذين يصعب عليهم إيجاد موقع يساعدهم في النظام " بكالوريا + 5 "

شهادة الماستر :

تدوم هذه المرحلة التكوينية سنتين، ويسـمح لكل طالب حاصل على شهادة ليســانس "أكاديمية" والذي تتوفر فيه شروط الإلتحاق كما أنها لا تقي من المشاركة للحائزين على شهادة ليسـانس ذات أبعاد مهنية، الذين بإمكانهم العودة إلى الجامعة بعد فترة قصـيرة يقضونها في عالم الشغل.حيث ينقسم هذا التكوين إلى تخصصين مختلفين :

- ماستر تخصص مهني :

يمتاز بالحصـــول على تدريب أوسع في مجال ما، يؤهل صاحبه إلى مســتويات أعلى من الأداء والتنافسية ويبقى توجيه هذا المسار دائماً مهنيا (ماستر مهني).

- ماستر تخصص في البحث (أكاديمي) :

يمتاز بتحضير المعني إلى البحث العلمي ويؤهله إلى نشاط البحث في القطاع الجامعي أو الإقتصادي (ماستر باحث). تميز شهادة الماستر سمة أداء المؤسسة الجامعية.

شهادة الدكتوراه :

أمام التطور المعتبر للمعلومات والتخصصات تزداد الدقة والطابع التطبيقي للبحث، كما يتضمن على التوالي :

- تعميق المعارف في الإختصاص وتكوين بالبحث (تنمية الإستعداد لممارسة البحث ومعنى العمل الإجتماعي).
- ويتوج هذا التكوين بشهادة دكتوراه بعد تحضير رسالة بحث.
- ويمكن أن يشمل التكوين في الدكتوراه كل من أشكال التكوين من أجل البحث مثل المحاضرات والورشات والملتقيات وكذلك عروض فصلية يقدمها طالب الدكتوراه.

الهيكل التنظيمي العام لنظام ليسانس - ماستر - دكتوراه :

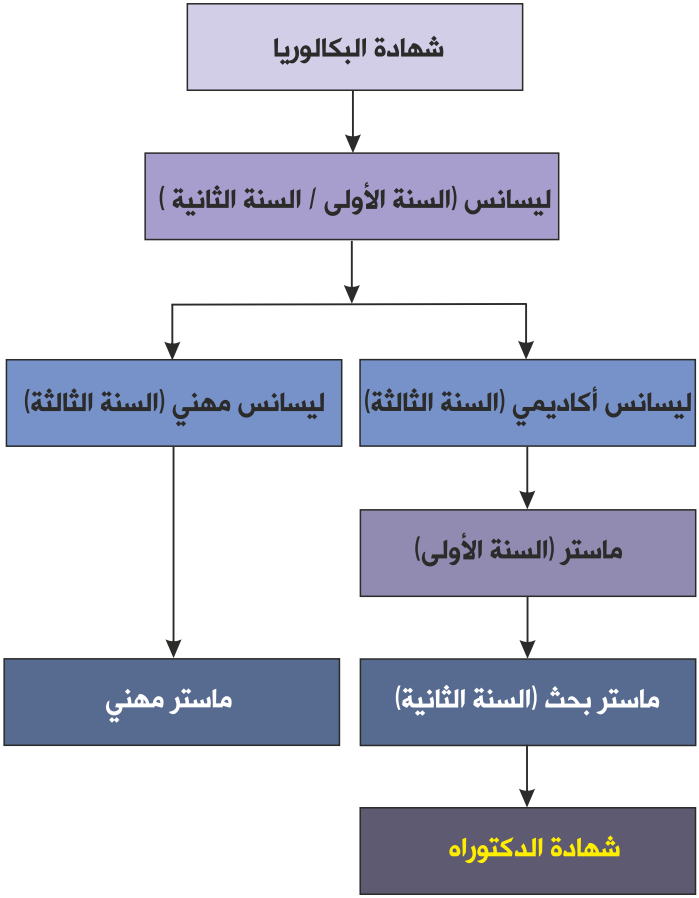

أهم مميزات النظام " ل.م.د " :

زيادة على الفوائد التي توفرها هيكلة التكوينات، كونها بسيطة وواضحة القراءة وتقتصر على ثلاث شهادات، يرتكز نظام (ل.م.د) على رؤية أكثر انسجاماً بخصوص توفير التكوينات، تكون هذه العروض على شكل " مجالات " وتنظم في شكل مسارات نموذجية.

القرار الوزاري المؤرخ في 23 جانفي 2005 يحدد تنظيم التعليم وضبط كيفيات مراقبة المعارف والكفاءات في دراسات الليسانس نظام (ل.م.د). ومن أهم مميزات هذا النظام :

- نظام تعليم سداسي يضم وحدات تعليم أساسية ووحدات تعليم إكتشافية ووحدات تعليم مشتركة ووحدات تعليم للتخصص. تضم كل وحدة تعليم مجموعة من المواد.
- يوجد أستاذ وصي لكل مجموعة من الطلبة قصد التوجيه والإرشاد.
- تزود كل وحدة تعليم بقيمة في شكل وحدات قياسية (أرصدة) و يبلغ عدد الأرصدة 30 رصيد في السداسي الواحد.
- وحدات التعليم قابلة للإكتساب وقابلة للتحويل.
- يعتمد الترجيح على طبيعة الإختبارات وعلى أنماط المراقبة المعتمدة.
- نظام الإنتقال سنوي.
- تنظم مجالات التكوين مجموعة من الفروع والتخصصات والشعب في شكل مسارات تكوين نموذجي مع إمكانية العبور بين المسارات.

-مجالات التكوين في النظام (ل.م.د) :

- علوم وتقنيات (فرع التكنولوجيا، فرع الهندسة المعمارية).
- علوم المادة.
- رياضيات وإعلام آلي.
- علوم الطبيعة والحياة.
- علوم الأرض والكون.
- علوم إقتصادية، تسيير، علوم تجارية.
- حقوق وعلوم سياسية (فرع حقوق، فرع العلوم السياسية).
- آداب ولغات أجنبية (فرع آداب و لغة ألمانية، فرع آداب ولغة إنجليزية، فرع آداب ولغة إسبانية، فرع آداب و لغة فرنسية)
- علوم إنسانية وإجتماعية (فرع علوم إنسانية، فرع علوم إجتماعية، فرع علوم إسلامية).
- علوم وتقنيات النشاطات البدنية والرياضية.
- فنون.
- لغة وأدب عربي.
- لغة وثقافة أمازيغية.

التقييم البيداغوجي في النظام الجديد ل م د:

- تقييم المعارف سداسي
- إمتحان نهائي في نهاية كل السداسي.
- لكل مادة إمتحان نهائي مع إضافة التقييم المستمر حسب معاملات تحدد في بداية السداسي.
- تعيين اللجنة البيداغوجية للمادة وكيفية التقييم المستمر للمادة ومعاملات مختلف النشاطات في بداية السداسي حساب المعدل

يخضع لمبدأ الترجيح :

- الترجيح بين مختلف المواد المشكلة لوحدة دراسية يكون حسب معاملات مختلف المواد.
- المعدل العام للسداسي هو محصلة معدل الوحدات الدراسية للسداسي حسب معاملاتها.
- حصول الطالب على معدل يساوي أو يفوق 20/10 في وحدة دراسية يكسب الطالب أرصدة الوحدة.
- حصول الطالب على معدل يساوي أو يفوق 20/10 في السداسي يكسب الطالب السداسي ووحدات التعليم المكونة له (30) رصيد بالترجيح.
- الطالب الغير ناجح في الدورة الأولى السداسي الأول و أو الثاني يمكنه التسجيل في إمتحان الإستدراك في مواد الوحدات الدراسية الغير متحصل عليها بحيث نقطة المادة أقل من 20/10

الإنتقال من السنة الأولى إلى السنة الثانية :

1- يعتبر الانتقال من السنة الأولى إلى السنة الثانية ليسانس مكسبا للطالب الذي تحصل على السداسيين الأولين لمسار التكوين بالتعويض أو بدون تعويض.

2- يسمح للطالب بالانتقال من السنة الأولى إلى السنة الثانية ليسانس، إذا تحصل على ثلاثين 30 رصيدا على الأقل منها 3/1 على الأقل في سداسي و 3/2 في السداسي الآخر.

3- الوحدات الدراسية المكتسبة بعلامة تساوي أو تفوق 20/10 وحدها قابلة للحساب والتحويل في حالة تغيير الطالب لمسار تكوينه.

4- أرصدة الوحدات الدراسية المكتسبة بالترجيح لصالح الطالب تكون محسوبة فقط للحصول على الشهادة، هذه الأرصدة غير قابلة للتحويل إلى مسار آخر

الإنتقال من السنة الثانية إلى السنة الثالثة :

1- ينتقل الطالب إلى السنة الثالثة إذا تحصل على :

- الوحدات الدراسية للسداسي الأول والثاني و الثالث و الرابع.

2- يسمح للطالب بالتسجيل في السنة الثالثة إذا تحصل على :

- 80٪ من أرصدة السنة، السنتين الأولى و الثانية (90) رصيد.
- الحصول على كل الوحدات الدراسية الأساسية لمسار التكوين.

بعد عملية الإختيار والتوجيه وإنهاء إجراءات التسجيلات الادارية، ثم توجيهكم إلى فروعكم بالكليات المعنية وبعد تسجيلكم البيداغوجي على مستوى أقسام الكليات يسلم لكم ملحق لهذا الدليل خاص بالتنظيم البيداغوجي للكلية والقسم.

الدراسات

التسجيلات

تسخر جامعة قاصدي مرباح ورقلة سنويا كل الظروف المادية والمعنوية لإنجاح عملية إستقبال الطلبة الجدد والموجهين من قبل المركز الوطني للتوجيه إلى جامعتنا.

- يتم التسجيل الإداري للطلبة سواء منهم الموجهين أو المحولين على مستوى مكتب شؤون الطلبة التابع لنيابة مديرية الجامعة للتكوين العالي التكوين المتواصل والشهادات.
- عند القيام بإجراءات التسجيل الإداري على مستوى مديرية الجامعة للتكوين العالي في الطورين الأول والثاني والتكوين المتواصل والشهادات وكذا التكوين العالي في التدرج، مصلحة الشهادات والمعادلات، مكتب الانخراط وشؤون الطلبة، يلتزم الطالب الجديد بالتسجيل البيداغوجي على مستوى مصلحة الإنخراط للكلية المنتمي إليها.

ملف التسجيل البيداغوجي على مستوى الكلية :

- نسخة من كشف نقاط البكالوريا.
- شهادة ميلاد.
- صورة شمسية.
- نسخة طبق الأصل لشهادة التسجيل الأصلية بالجامعة.

ملاحظة :

الطلبة الذين لم يتمكنوا من إستلام بطاقة الطالب مباشرة عند عملية التسجيل الأولي بالجامعة يمكنهم الحصول عليها عند التسجيل البيداغوجي بالكلية.

أما عملية إعادة التسجيل البيداغوجي للطلبة القدامى فتتم على مستوى مصلحة الإنخراط للكليات.

يكون الطلبة ملزمون بالتسجيل البيداغوجي على مستوى مصالح الإنخراط للأقسام المنتمين إليها، وذلك مباشرة بعد الإنتهاء من مداولات السنة الجارية وإعلان النتائج.

الطلبة المعنيين بمناقشة مذكرات التخرج يجب عليهم مناقشتها قبل 30 جوان، بعد هذا التاريخ يعتبر الطلبة من المعيدين وهم ملزمون بإعادة التسجيل البيداغوجي على مستوى كلياتهم.

ملاحظة :

- الشهادات المدرسية وكشف العلامات لا تسلم إلا مرة واحدة كل سنة جامعية، وعلى الطالب إستخراج نسخ طبق الأصل عليها.
- لا يمكن لأي طالب أن يسجل نفسه لتحضير شهادتين مختلفتين في نفس السنة الجامعية وإلا سيحرم من الاختصاصين.
- بطاقة الطالب شخصية ويجب المحافظة عليها وإظهارها عند الطلب في فترات الإمتحانات وإلى أعوان الأمن داخل الجامعة وتسلم لكل طالب بطاقة صالحة للسنة الجامعية الجارية فقط ولذلك يجب تجديدها سنويا.

التحويلات :

تقدم طلبات التحويل إلى الفروع المدرسة في جامعة قاصدي مرباح ورقلة على مستوى مصالح الانخراط للكليات، وذلك خلال نفس الفترة المفتوحة للطلبة الجدد.

تدرس ملفات تحويل طلبة السنوات المتقدمة على مستوى كل كلية، ويمكن للطالب إعادة التسجيل في الفرع المحول إليه بعد حصوله على موافقة الجامعة.

أما بالنسبة لتحويلات الطلبة الجدد، تتم بعد الإنتهاء من عملية تسجيل حاملي البكالوريا الجدد والمسجلين في أوت 2016. (**طالع الصفحة 16 من هذا الدليل**)

مكونات ملف التحويل :

- إستمارة التحويل. (تحمل على مستوى موقع الجامعة)
- نسخة من شهادة البكالوريا.
- كشف النقاط للسنوات الدراسية بالجامعة.
- كل وثيقة تفيد دراسة الملف.

معايير دراسة الملفات :

- الشروط البيداغوجية للتسجيل في الفرع ومعدلات الترتيب الدنيا المناسبة لكل فرع في نفس سنة التسجيل الأولي في الجامعة.
- نتائج الطالب في البكالوريا أو في الدراسة الجامعية السابقة.
- عدد المقاعد البيداغوجية المتوفرة.
- إمكانية تكفل الإقامات الجامعية بالإيواء.
- الخريطة الجامعية (حسب المنشور الوزاري).
- نوعية التحويل (تحويل الداخلي، تحويل الخارجي).

العطلة الأكاديمية :

لا يغادر الطالب أو ينسحب من الدراسة حسب رغباته الخاصة وإلا لا يمكن له مزاولة الدراسة لاحقا.

ففي حالة عدم القدرة على مواصلة الدراسة للطالب الحق أن يطلب عطلة أكاديمية خاصة لمدة محددة صالحة لسنة واحدة، في هذه الحالة يقدم الطالب على مستوى رئيس القسم للكلية أو نائب عميد الكلية للبيداغوجية والبحث، طلب يبرر فيه سبب العطلة الأكادمية. بعد دراسة الملف يستلم المعني مقرر عطلة أكاديمية.

يتكون الملف من :

- رسالة خطية
- المبررات
- نسخة من شهادة التسجيل أو إعادة التسجيل

المبررات المقبولة في العطلة الأكاديمية :

- إستشفاء الطالب.
- ظروف عائلية قاهرة.
- شهادة طبية من طبيب مختص.
- إنتداب أو إستدعاء لمهام.

سير الدراسة :

سير الدروس يكون على شكل حصـــص داخل القاعات أو المدرجات أو على شكل أعمال توجيهية، أعمال تطبيقية، محاضرات أو تطبيقات ميدانية.

الوحدة الزمنية البيداغوجية تســاوي ساعة ونصـــف، أما اليوم البيداغوجي فيبدأ على الساعة الثامنة صباحا وينتهي على الساعة السادسة مساءا.

كما يبدأ الأسبوع البيداغوجي من الأحد على الساعة الثامنة صباحا وينتهي يوم الخميس على الساعة السادسة مساءا. يتكون برنامج الدراسة من مقاييس سداسية أو سنوية، المقياس هو مجموعة من فصول مترابطة يحدد محتواه وحجمه الساعي وكذا معامله مقرر وزاري.

ملاحظة :

رزنامة العطل الجامعية تحدد بمقرر وزاري عند بداية كل سنة جامعية.

الإنضباط :

الحضـــور للمحاضرات مهم جدا وضروري وقد يحرم من المقياس كل طالب تغيب عن حصـــص الأعمال التطبيقية أو الموجهة أو الندوات التابعة لهذا المقياس في الحالات التالية :

- بعد ثلاث غيابات غير مبررة أو خمس غيابات بمبرر أو بدون مبرر بالنسـبة للمقاييس السداسية.
- بعد ستة غيابات غير مبررة أو عشـرة غيابات بمبرر أو بدون مبرر بالنسـبة للمقاييس السنوية.

ملاحظة :

يجب أن توضع وثائق التبرير لدى مصلحة التعليم بأقسـام الكليات في أجل أقصـاه 48 ساعة.

اللجنة البيداغوجية للمستوى :

بعد الإنتخابات، تنصب اللجان البيداغوجية للمستويات على مستوى كل قسم ومن مهامها :

- التنسيق البيداغوجي للتعليم.
- ضمان إعلام الطلبة فيما يخص تنظيم التعليم .
- ضمان التنسيق بين الدوائر بالنسبة للسنة أو السداسي المعني.
- باستطاعة اللجنة البيداغوجية للمستوى أن تقترح للدوائر كل تحسين تراه مناسبا في الجانب البيداغوجي : تجهيز، مطبوعات، خبرة بيداغوجية، محتوى المقاييس.
- يعتبر ممثلي الطلبة أعضاء في اللجنة البيداغوجية للمستوى، إذا فهم مدعوون للتصويت في الجمعية على ممثليهم، ممثل ومستخلف لكل سنة، في أجل لا يتعدى الشهر إبتداء من تاريخ إنطلاق الدراسة، محضر التصويت يوضع على مستوى مصلحة الدراسات لكل قسم بالكلية.

التربصات الميدانية :

إضافة إلى التربصات الجماعية التي تنظمها المؤسسة وفق برنامج مسطر، يمكن للطلبة الإستفاذة من تربصات فردية يقترحها القسم، الزيارات الميدانية والتربصات تخضع إلى تنظيم التنقل عبر إتفاقية تعاون تسيرها مصلحة التقييم بنيابة مديرية الجامعة للبيداغوجيا بعد موافقة القسم المعني.

شهادات التخرج :

يستلم الطالب شهادة نجاح مؤقتة (ليسانس / ماستر) بالإظافة إلى الملحق الوصفي، من مكتب الشهادات على مستوى الكلية، يتقدم الطالب إلى مكتب الشهادات لإستلام شهادة النجاح المؤقتة والملحق الوصفي بإحضار الوثائق التالية :

- بطاقة الطالب.
- تبرئة المكتبة.
- تبرئة الخدمات الجامعية.

لاتسلم شهادة النجاح المؤقتة إلا للمعني أو من يحمل تفويضا قانونيا بالنيابة عنه.

المجلس التأديبي :

إســـــــتنادا إلى القرار الوزاري المؤرخ في 28 جوان 1989 والمتعلق بقوانين ولوائح الإنضـــباط في الجامعات ومؤسســـات التعليم العالي، يخضـــع الطالب لقوانين داخلية ينبغي عليه احترامها وإلا يحول إلى المجلس التأديبي. وتكون المخالفات حسب الفصل الثاني من هذا القرار :

المادة 13:

تكون مخالفات من الدرجة الأولى كالتالي :

- محاولة الغش في الامتحان.
- غش محقق وثبت في الامتحان.
- الشتم والكلام الوقح تجاه كافة العمال الجامعيين.
- عدم انضباط مميز تجاه كافة العمال والجامعيين.

المادة 14 :

تكون مخالفات من الدرجة الثانية كالتالي :

- غش متعمد في الامتحان.
- العودة إلى مخالفات الدرجة الأولى.
- إعاقة حسن سير الجامعة، العنف، التهديد، طرق العنف بأنواعه، فوضى منظمة.
- حيازة كل وسيلة لأجل إلحاق أضرار جسمانية للعمال الجامعيين والطلبة.
- التزوير واستعمال المزور.
- القذف اتجاه كافة العمال الجامعيين والطلبة.
- أعمال إرادية لخلق اضطرابات والفوضى تعيق حسن سير الجامعة.
- السرقة، اختلاس الثقة، اختلاس أموال المؤسسة أو أموال المدرسين والطلبة.
- إتلاف أموال المؤسسة.

تكيف على أنها مخالفة من الدرجة الأولى أو الثانية حســـب آثاره الفردية أو الجماعية على مجموع العمال والطلبة، كل عمل يعتبره المجلس التأديبي خطأ غير منصـــوص عليه في المواد 13 و 14.

المادة 15:

لا تعتبر المخالفات المنصـــــوص عليها في المادتين 13و 14 من هذا النظام على سبيل الحصر يمكن أن ينظر المجلس التأديبي في كل حدث يلحق ضرر بالجامعات.

أما العقوبات حسب الفصل الثالث فتكون كما يلي :

المادة 16 :

تكون العقوبات من الدرجة الأولى كالتالي :

- الإنذار الشفهي.
- الإنذار المكتوب.
- التوبيخ.

المادة 17 :

تكون العقوبات من الدرجة الثانية كالتالي :

- الطرد من سداسي إلى سنة.
- الطرد من سنة إلى سنتين.
- يمكن أن يؤدي التكرار في مخالفات الدرجة الأولى إلى الطرد النهائي.

المادة 18 :

لا تستثنى العقوبات التي يأخذها المجلس التأديبي، الملاحقات الأخرى المنصوصة في التشريع والتنظيم الساري المفعول.

المحيط :

توازيا مع دروسهم، بإستطاعة الطلبة النشـــاط والإنخراط في نوادي علمية ورياضية وثقافية وكذا في جمعيات طلابية.

الهيكلة :

للتسيير الأمثل لمختلف النشاطات، البيداغوجية يوجد هيكل تنظيمي للمؤسسة فعلى الطالب معرفته قصد توجيه أحسن.

التخصصات المفتوحة بجامعة قاصدي مرباح

الكلية	الرمز	فروع/مسارات التكوين	مهنية/أكاديمية	مدة التكوين
كلية العلوم الإقتصادية و التجارية و علوم التسيير	614	علوم إقتصادية و تسيير و علوم تجارية		
		ليسانس ع.تجارية اختصاص التسويق الالكتروني	مهنية	03 سنوات
		ليسانس ع.تجارية اختصاص التسويق	أكاديمية	03 سنوات
		ليسانس ع.إقتصادية إختصاص تأمينات وبنوك	أكاديمية	03 سنوات
		ليسانس ع.إقتصادية إختصاص إقتصاد و تسيير بترولي	أكاديمية	03 سنوات
		ليسانس ع.إقتصادية إختصاص إقتصاد بترولي	أكاديمية	03 سنوات
		ليسانس ع.إقتصادية إختصاص إقتصاد كمي	أكاديمية	03 سنوات
		ليسانس ع.مالية ومحاسبة إختصاص دراسة محاسبية وجبائية	أكاديمية	03 سنوات
		ليسانس ع.مالية اختصاص مالية المؤسسة	أكاديمية	03 سنوات
		ليسانس ع.مالية اختصاص فحص، مراقبة ومحاسبة	أكاديمية	03 سنوات
		ليسانس ع.التسيير اختصاص أنظمة الإعلام ومراقبة التسيير	أكاديمية	03 سنوات
		ليسانس ع. التسيير اختصاص إعلام آلي للتسيير	مهنية	03 سنوات
		ليسانس ع. التسيير اختصاص تسيير المشاريع	أكاديمية	03 سنوات
		ليسانس ع. التسيير اختصاص تسيير الموارد البشرية	أكاديمية	03 سنوات
		ليسانس ع. التسيير اختصاص إدارة أعمال	أكاديمية	03 سنوات
كلية الحقوق و العلوم السياسية	713	حقوق		
		ليسانس قانون إداري	أكاديمية	03 سنوات
		ليسانس قانون خاص	أكاديمية	03 سنوات
		ليسانس قانون عام	أكاديمية	03 سنوات
	723	علوم سياسية		
		ليسانس تنظيمات سياسية و إدارية	أكاديمية	03 سنوات
		ليسانس إدارة الانتخابات و الاتصال السياسي	أكاديمية	03 سنوات
		ليسانس علاقات دولية	أكاديمية	03 سنوات
كلية الآداب و اللغات	823	لغة إنجليزية		
		ليسانس لغة و أدب أنجليزي	أكاديمية	03 سنوات
	843	لغة فرنسية		
		ليسانس علوم اللسان، أدب وحضارة فرنسية	أكاديمية	03 سنوات
	122	لغة وأدب عربي		
		ليسانس لغة عربية	أكاديمية	03 سنوات
		ليسانس أدب عربي	أكاديمية	03 سنوات
كلية العلوم الإنسانية و الإجتماعية	913	علوم إنسانية		
		ليسانس فلسفة عامة	أكاديمية	03 سنوات
		ليساني تاريخ ثقافي لمنطقة الجنوب الشرقي الجزائري	أكاديمية	03 سنوات
		ليسانس علوم الاعلام والاتصال : اتصال و علاقات عامة	أكاديمية	03 سنوات
	933	علوم إجتماعية		
		ليسانس علوم إجتماعية إختصاص علم إجتماع تربيوي	أكاديمية	03 سنوات
		ليسانس علوم إجتماعية إختصاص علم إجتماع الإتصال	أكاديمية	03 سنوات
		ليسانس علوم إجتماعية إختصاص ديموغرافيا عامة	أكاديمية	03 سنوات
		ليسانس علوم إجتماعية إختصاص تنظيم وعمل	أكاديمية	03 سنوات
		ليسانس علوم إجتماعية إرشاد و توجيه	أكاديمية	03 سنوات
		ليسانس علوم إجتماعية علم النفس العمل و التنظيم	أكاديمية	03 سنوات
		ليسانس علوم إجتماعية علم النفس العيادي	أكاديمية	03 سنوات
		ليسانس انثربولوجيا اجتماعية و ثقافية	أكاديمية	03 سنوات

التخصصات المفتوحة بجامعة قاصدي مرباح

الكلية	الرمز	فروع/مسارات التكوين	مهنية/أكاديمية	مدة التكوين
كلية العلوم التطبيقية	013	علوم وتكنولوجيا		
		ليسانس هندسة كهربائية اختصاص مراقبة صناعية	أكاديمية	03 سنوات
		ليسانس هندسة كهربائية إختصاص أداتية بترولية	أكاديمية	03 سنوات
		ليسانس التكتروتقني اختصاص تحكم كهربائي	أكاديمية	03 سنوات
		ليسانس ري اختصاص ري حضري	أكاديمية	03 سنوات
		ليسانس ري اختصاص معالجة وتصفية المياه	أكاديمية	03 سنوات
		ليسانس ري اختصاص أنظمة الري و تصريف المياه	أكاديمية/ مهنية	03 سنوات
		ليسانس هندسة الطرائق	أكاديمية	03 سنوات
		ليسانس هندسة مدنية اختصاص البنية	أكاديمية	03 سنوات
		ليسانس هندسة مدنية اختصاص بناء وسكن	أكاديمية	03 سنوات
		ليسانس هندسة مدنية اختصاص هندسة مدنية	أكاديمية	03 سنوات
		ليسانس هندسة مدنية اختصاص مراقبة ومتابعة المنشآت الخرسانية المسلحة	مهنية	03 سنوات
		ليسانس هندسة مدنية اختصاص طرقات و شبكات مختلفة	مهنية	03 سنوات
		ليسانس هندسة ميكانيكية اختصاص صيانة صناعية	أكاديمية	03 سنوات
		ليسانس هندسة ميكانيكية اختصاص هندسة ميكانيكية	أكاديمية	03 سنوات
		ليسانس هندسة ميكانيكية اختصاص صناعة ميكانيكية	أكاديمية	03 سنوات
		ليسانس هندسة ميكانيكية اختصاص طاقوية	أكاديمية	03 سنوات
كلية التكنولوجيات الحديثة للمعلومات والاتصال		ليسانس هندسة كهربائية اختصاص إلكتروتقني	أكاديمية	03 سنوات
		ليسانس هندسة كهربائية اختصاص إتصالات سلكية و لا سلكية	أكاديمية	03 سنوات
		ليسانس إلكترونيك اختصاص آليات	أكاديمية	03 سنوات
	032	رياضيات وإعلام آلي		
		ليسانس إعلام آلي	أكاديمية	03 سنوات
		ليسانس رياضيات	أكاديمية	03 سنوات
كلية الرياضيات و علوم المادة	022	علوم المادة		
		ليسانس فيزياء الاشعاع	أكاديمية	03 سنوات
		ليسانس فيزياء طاقوية	أكاديمية	03 سنوات
		ليسانس فيزياء المواد	أكاديمية	03 سنوات
		ليسانس فيزياء أساسية	أكاديمية	03 سنوات
		ليسانس كيمياء تحليلية	أكاديمية	03 سنوات
		ليسانس كيمياء عضوية	أكاديمية	03 سنوات
كلية المحروقات والطاقات المتجددة وعلوم الأرض والكون	F16	محـروقات		
		ليسانس تنقيب	مهنية	03 سنوات
		ليسانس ميكانيك الورشات البترولية	مهنية	03 سنوات
		ليسانس انتاج	مهنية	03 سنوات
		ليسانس انتاج	أكاديمية	03 سنوات
	513	جيولوجيا		
		ليسانس جيولوجيا اختصاص جيولوجيا البترولية	مهنية	03 سنوات
		ليسانس جيولوجيا اختصاص هيدروجيولوجيا	أكاديمية	03 سنوات
		ليسانس جيولوجيا اختصاص كتلة الرواسب	أكاديمية	03 سنوات
كلية علوم الطبيعة و الحياة	043	علوم الطبيعة والحياة		
		ليسانس بيولوجيا وفيزيولوجيا نباتية	أكاديمية	03 سنوات
		ليسانس بيوكيمياء أساسية و تطبيقية	أكاديمية	03 سنوات
		علم الأحياء الأساسي والتطبيقي	أكاديمية	03 سنوات
		ليسانس إيكولوجيا عامة	أكاديمية	03 سنوات
		تربية الأسماك في الوسط الصحراوي	مهنية	03 سنوات

التخصصات المفتوحة بجامعة قاصدي مرباح

الكلية/المعهد	الرمز	فروع/مسارات التكوين	مهنية/أكاديمية	مدة التكوين
كلية علوم الطبيعة والحياة	M02	علوم فلاحية		
		ليسانس زراعة صحراوية	أكاديمية	03 سنوات
		ليسانس تسيير موارد التربة و المحيط	أكاديمية	03 سنوات
		ليسانس تسيير المساحات الزراعية و تقنيات النباتات	أكاديمية	03 سنوات
		ليسانس تسيير و تحكم في تقنيات تربية الحيوانات	أكاديمية	03 سنوات
		ليسانس حماية النباتات	أكاديمية	03 سنوات
معهد الرياضة	102	علوم و تقنيات النشاطات البدنية و الرياضية		
		تربية حركية	أكاديمية	03 سنوات
معهد العلوم والتقنيات التطبيقية	T01	علوم وتكنولوجيا		
		نظافة وأمن (تخصص : نظافة، أمن وبيئة)	مهنية	03 سنوات
	T10	علوم إقتصادية والتسيير وعلوم تجارية		
		علوم التسيير (تخصص : تسيير الموارد البشرية)	مهنية	03 سنوات
		علوم مالية ومحاسبة (تخصص : محاسبة ومالية)	مهنية	03 سنوات

أقسام تحضيرية في علوم وتكنولوجيا :

الجامعة	الرمز	قسم تحضيري	المدارس الوطنية
جامعة ورقلة	C13	ق.ت.ع.ت - جامعة ورقلة	
			المدرسة الوطنية المتعددة التقنيات بالجزائر
			المدرسة الوطنية المتعددة التقنيات بوهران
			المدرسة الوطنية المتعددة التقنيات بقسنطينة
			المدرسة الوطنية العليا للأشغال العمومية
			المدرسة الوطنية العليا للري
			المدرسة الوطنية العليا للمناجم والمعادن بعنابة
			المدرسة العليا للتكنولوجيات الصناعية بعنابة
			المدرسة العليا للعلوم التطبيقية بتلمسان
			المدرسة العليا في الهندسة الكهربائية والطاقوية بوهران

التكوين	الشهادات المحصل عليها
شهادة الماستر	- كيمياء : كيمياء مطبقة - فيزياء : فيزياء المواد - فيزياء : فيزياء الإشعاعات، كاشف وبصريات إلكترونية - رياضيات : نمذجة وتحليل عددي - رياضيات : تحليل - إعلام آلي : إعلام آلي أساسي - إعلام آلي : شبكات، أرتباط الشبكات والأمن - إعلام آلي : إعلام آلي صناعي - هندسة الطرائق : هندسة البيئة - هندسة الطرائق : تكرير وتكنولوجيا المحروقات - هندسة الطرائق : تحليل ومراقبة النوعية - هندسة الطرائق : هندسة الغاز الطبيعي - هندسة الطرائق : هندسة كيميائية - هندسة مدنية : بناء مدني وصناعي - هندسة مدنية : طرق ومنشآت فنية - ري : الحفر المائي - ري : هندسة المياه - ري : معالجة وتطهير وتسيير المياه - هندسة ميكانيكية : طاقوية (طاقة شمسية) - هندسة ميكانيكية : طاقوية - هندسة ميكانيكية : هندسة الإنتاج - هندسة ميكانيكية : هندسة طاقوية - هندسة ميكانيكية : صيانة صناعية - هندسة ميكانيكية : الطاقات المتجددة - هندسة كهربائية : كهروتقنية صناعية - هندسة كهربائية : آلية - هندسة كهربائية : مواد كهروتقنية - هندسة كهربائية : آلات كهربائية وإلكترونيك القوة - هندسة بترولية : إنتاج - هندسة بترولية : ميكانيك الورشات البترولية. - هندسة بترولية : تنقيب

التكوين	الشهادات المحصل عليها
شهادة الماستر	- بيولوجيا : ميكروبيولوجيا تطبيقية - بيولوجيا : بيوكيمياء تطبيقية - بيولوجيا : بيوتكنولوجيا نباتية - بيئة ومحيط : علوم المحيط - بيئة ومحيط : حماية موارد التربة والمحيط - علوم زراعية : المراعي وتربية الحيوانات في المناطق القاحلة - علوم زراعية : حماية النباتات والمحيط - جيولوجيا : جيولوجيا بترولية - جيولوجيا : هيدروجيولوجيا - علوم التسيير : تدقيق ومراقبة التسيير - علوم التسيير : تسيير المؤسسات الصغيرة والمتوسطة - علوم التسيير : إدارة أعمال - علوم مالية ومحاسبة : مالية المؤسسات - علوم مالية ومحاسبة : دراسات محاسبية وجبائية معمقة - علوم مالية ومحاسبة : تقنيات الكمية في المالية - علوم إقتصادية : بنوك ومالية - علوم إقتصادية : إقتصاد قياسي - علوم إقتصادية : إقتصاد وتسيير بترولي - علوم تجارية : تسويق الخدمات - حقوق : قانون إداري - حقوق : قانون جنائي - حقوق : قانون عام للأعمال - حقوق : قانون العلاقات الدولية - حقوق : قانون الشركات - علوم سياسية : دراسات أمنية وإستراتيجية - علوم سياسية : تنظيم سياسي وإداري - علوم إنسانية : تاريخ الفلسفة - علوم إنسانية : علوم الإعلام والإتصال والتكنولوجيات الجديدة للإتصال - تربية حركية : تربية حركية لدى الطفل والمراهق - أدب عربي : أدب مسرحي ونقده - لغة وأدب عربي : نقد أدبي ومصطلحاته

التكوين	الشهادات المحصل عليها
شهادة الماستر	- علوم اللسان : تعليميات اللغة العربية - علوم اللسان : اللسانيات النصية - لغة إنجليزية : أدب أنجلوسكسوني - لغة إنجليزية : لسانيات تطبيقية بالأهداف الخاصة - لغة إنجليزية : ترجمة وعلم الترجمة (إنجليزي/عربي) - لغة فرنسية : أدب ما بين الثقافات - لغة فرنسية : علوم اللسان وسيمولوجيا الإتصال - لغة فرنسية : أدب وتحليل الخطاب - علوم إجتماعية : علم إجتماع التنظيم والعمل - علوم إجتماعية : علم النفس العيادي - علوم إجتماعية : إرشاد وتوجيه - علوم إجتماعية : علم الإجتماع التربوي - علوم إجتماعية : تخطيط سكاني - علوم إجتماعية : علم الإجتماع الإتصال - علوم إجتماعية : أنثربولوجيا المجال والهوية الإجتماعية - علوم إجتماعية : علم النفس العمل والتنظيم

التكوين	الشهادات المحصل عليها
شهادة الدكتوراه	- إدارة المنظمات الدولية والإقليمية - تحولات الدولة - Analyse de discours dans l 'enseignement de la langue anglaise - Analyse de discours et interdisciplinarité - Systèmes et Réseaux Informatiques - Communication et Traitement du Signal - دراسات محاسبية وجبائية - مالية ومحاسبة - مناجمنت وتسيير المنظمات - التسويق الإستراتيجي والإبتكار - Analyses Physico-Chimiques et Réactivité des Espèces Moléculaires - Rayonnement, Spectroscopie et Matière - Biochimie Appliquée - Microbiologie Appliquée - Phytoprotection et Environnement - علم النفس المرضي المؤسساتي - الإرشاد النفسي التربوي - Energétique et Procédés - Géo-Matériaux En Génie Civil - Hydrogéologie - القانون الجبائي - اللسانيات النصية وتعليمية اللغة العربية - النقد الأدبي والدراسات الثقافية - الأدب المسرحي ونقده - إدارة الشركات البترولية - الإدارة الإستراتيجية للمؤسسات - بنوك وتأمينات - Anthropologie sociale et culturelle - Sociologie d 'organisation et de la communication - Sociologie de l 'éducation et de la famille - علم النفس العمل والتنظيم - مناهج وطرائق التدريس في التربية البدنية والرياضية - Hydrocarbure : Réservoirs engineering

تاريخنا الهيكل الإداري

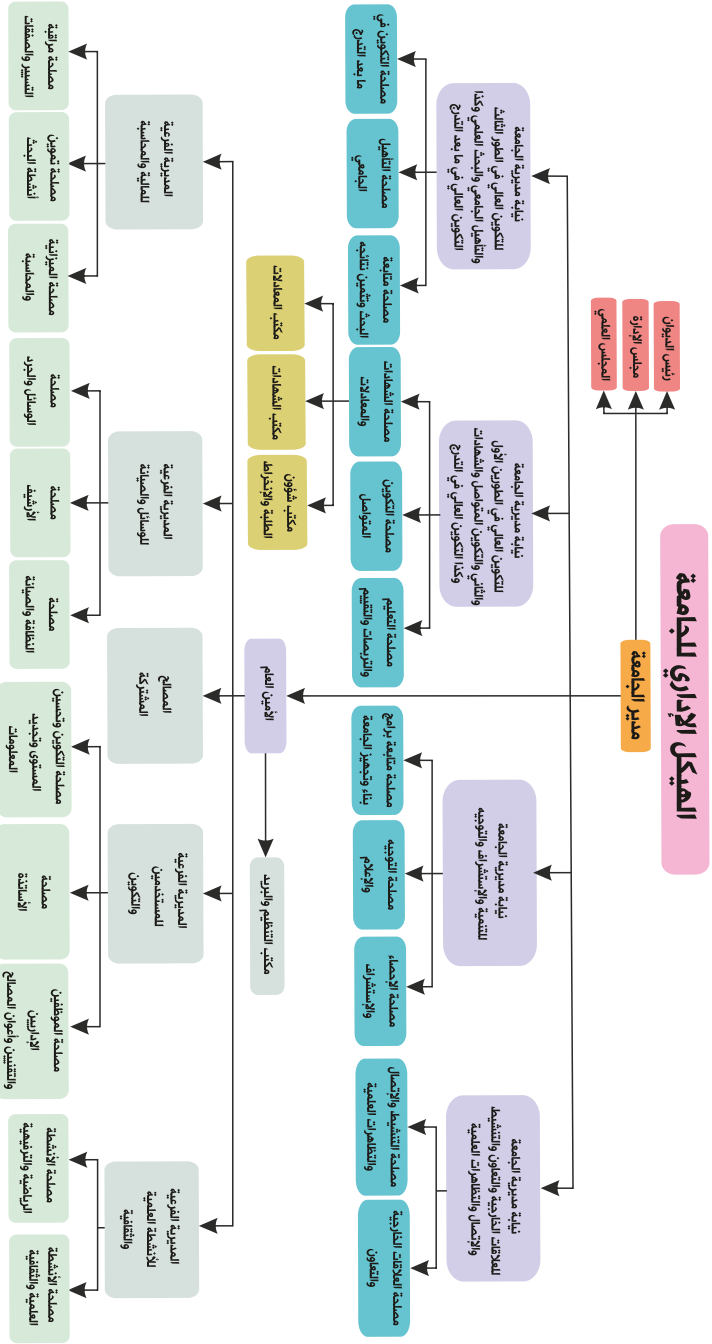

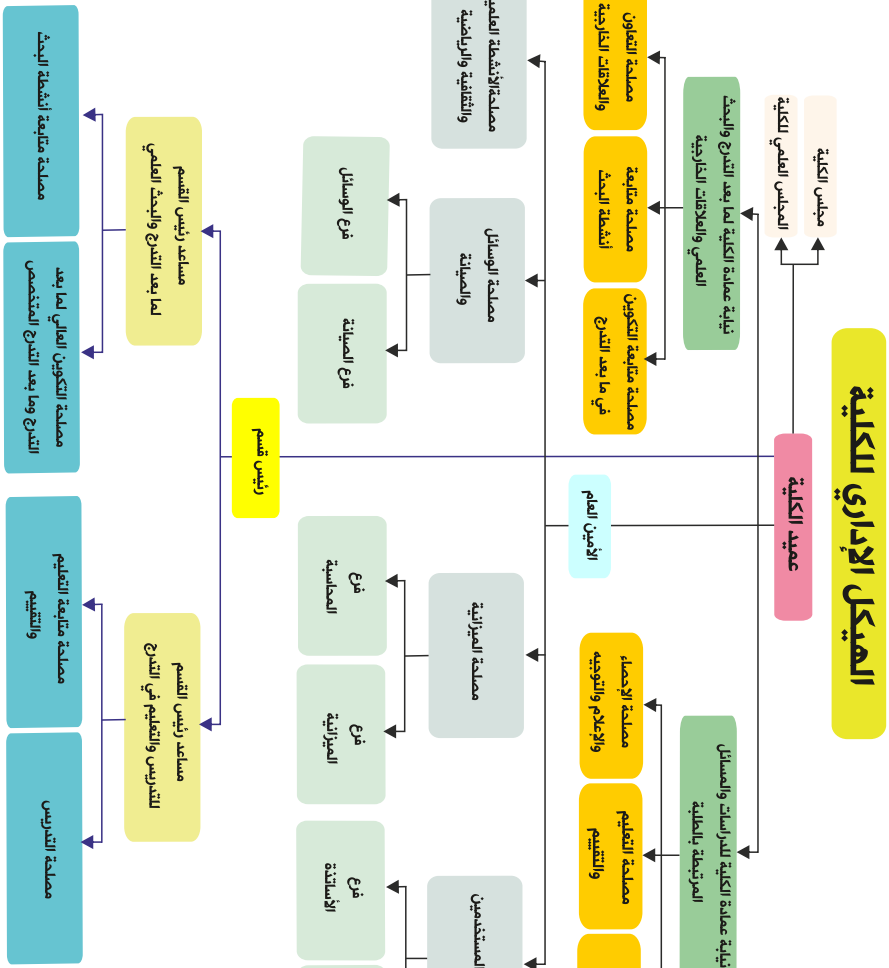
الهيكل الإداري للكلية
مجلس الكلية
المجلس العلمي للكلية
عميد الكلية
نيابة عمادة الكلية لما بعد التدرج والبحث العلمي والعلاقات الخارجية
مصلحة التعاون والعلاقات الخارجية
مصلحة متابعة أنشطة البحث
مصلحة متابعة التكوين في ما بعد التدرج
نيابة عمادة الكلية للدراسات والمسائل المرتبطة بالطلبة
مصلحة الإحصاء والإعلام والتوجيه
مصلحة التعليم والتقييم
مصلحة التدريس
الأمين العام
مصلحة الأنشطة العلمية والثقافية والرياضية
مصلحة الوسائل والصيانة
فرع الوسائل
فرع الصيانة
مصلحة الميزانية
فرع المحاسبة
فرع الميزانية
مصلحة المستخدمين
فرع الأساتذة
فرع المستخدمين الإداريين والتقنيين وأعوان المصالح
رئيس قسم
مساعد رئيس القسم لما بعد التدرج والبحث العلمي
مصلحة التكوين العالي لما بعد التدرج وما بعد التدرج المتخصص
مصلحة متابعة أنشطة البحث
مساعد رئيس القسم للتدريس والتعليم في التدرج
مصلحة متابعة التعليم والتقييم
مصلحة التدريس

إن استعمال الوسائط الرقمية في التكوين بات ضروريا لتطوير أنماط جديدة من التعلم عن بعد، فإن الجامعة عرفت، خلال الدخول الجامعي 2012/2011، نقلةً نوعية في مجال استعمال هذه الوسائط، وذلك عبر إرسال نظام المحاضرة المرئية لإسناد إصلاح التعليم وتطوير مناهج التعلم وتمكين الجامعة من الاستفادة من إسهامات وخبرات الجامعات الأخرى. وفي هذا الإطار، أريد أن أنوه بالمجهودات التي يقوم بها مركز الأنظمة وشبكات الإعلام الآلي والاتصال والتعليم المتلفز والتعليم عن بعد على مستوى الجامعة، وكذا على الجهود التي قام بها الأخوة الأساتذة بانخراطهم الكلي في هذه العملية الإستراتيجية التي تهدف إلى ترقية ورفع جودة التعليم والتعلم باستعمال مفاهيم جديدة تواكب التطور التكنولوجي في طريقة نقل و اكتساب المعرفة، ومن هذاالمنظور فإن التعليم عن بعد يعتبر ،سندا للتكوين الحضوري يكمله ويحسن من نوعيته دون أن يكون بديلا مطروحاله. كما أذكر أنه قد بدأنا في استعمال المحاضرات المرئية بصفة متزامنة، ورقمنة المضامين أو المحتويات البيداغوجية المتوفرة من دروس وأعمال توجيهية أو مذكرات الماجستير أو أطروحات الدكتوراه ووضعها في متناول الطلبة (bu.univ-ouargla.dz)، وفي هذا السياق، بلغ عدد المقاييس المنجزة والموجودة على المنصة الالكترونية (Dokoes) ألفان وأربعمائة وثلاثة وسبعون (2473) مقياسا (elearn.univ-ouargla.dz)، أي بمساهمة أكثر من سبعين 70 في المائة من العدد الفعلي للأساتذة. كما تم تعميم استعمال البريد الالكتروني للجامعة لجميع الأساتذة والعمال والطلبة الجدد خلال التسجيلات الجامعية.

المستثمرة الفلاحية

من أجل توفير بيئة تطبيقية ملائمة للطالب، تتوفر جامعة قاصدي مرباح على مستثمرة فلاحية تتربع على حوالي 32 هكتار تحتوي على 1760 نخلة، كما تحتوي على أحواض لتربية الأسماك وبيت زجاجي يستخدم أحدث تكنولوجيا وتقنيات عالية من أجل توفير والتحكم في الجو الملائم لمتابعة تطور النباتات في أي وقت كدرجة الحرارة والرطوبة. هذا الفضاء العلمي تمتاز به جامعة قاصدي مرباح مقارنة ببعض الجامعات الأخرى يستفيد منها بالدرجة الأولى أساتذة وطلبة كلية علوم الطبيعة والحياة (العلوم الفلاحية، البيولوجيا، فيزيولوجيا النباتات والحيوانات، الميكروبيولوجيا.

مركز المسارات

ككل موسم جامعي تنطلق نشاطات مركز المسارات المهنية مع بداية افتتاح السنة الجامعية حيث سجل المركز هذه السنة تسجيل الطلبة الراغبين في تعلم اللغة الانجليزية وإجراء فحوصات تحديد المستوى بهذا الخصوص، بالإضافة إلى نشاطاته فإن المركز شارك في اختيار الطلبة المتوجهين إلى منظمة الاوبك بالنمسا وذاك قصد مرافقة وفد وزاري.و زيادة على العدد الإجمالي للطلبة على مستوى المركز منذ افتتاحه والمقدر ب 2836 فقد تم إحصاء الطلبة المسجلين بعنوان السنة الجامعية 2015/2014 حوالي 613 طالب مسجل في نشاط الورشات و 632 مسجل في اللغة الإنجليزية، أما بالنسبة لعدد الشهادات فبلغ 97 شهادة.

الركن الأمريكي

الركن الأمريكي الثقافي يسمح للطلبة والأساتذة والعمال بالتعرف على الثقافة الأمريكية من خلال ما يحويه من صور وكتب ومجلات وأقراص مضغوطة حيث أن عدد المؤلفات الموجودة به تفوق 1000 عنوان في كل المجالات، وذلك لتعلم اللغة الإنجليزية، كما يحتوي على نادي للمحادثة وقاعة مرئيات لمشاهدة الأشرطة العلمية وقاعة أنترنت ذات تدفق عالي تسمح للمنخرطين بالقيام بالبحوث العلمية وخاصة الطلبة، ويعرف الركن الأمريكي إقبالاً كبيراً إذ يفوق عدد المشاركين 320 مشارك.

الدار المقاولاتية

توجد في كلية العلوم الاقتصادية والعلوم التجارية وعلوم التسيير، حيث تقوم بالتأطير والإشراف على المشاريع البحثية للطالب وخاصة طلبة ما بعد التدرج، كما تقوم بالمشاركة في تنظيم الملتقيات والندوات العليمة.

نوادي تابعة للمديرية الفرعية للأنشطة العلمية والثقافية و الرياضية

- النادي العلمي الجامعي (نحو المعالي)
- النادي الثقافي الجامعي (تنوير)
- نادي المسرح و المونولوج الجامعي
- نادي الموسيقى
- نادي الانشاد الجامعي
- نادي الإبداع الطلابي
- منتدى الرسالة الجامعي لقضايا المرأة والفتاة
- نادي التثقيف الصحي
- النادي الرياضي للهواة
- نادي زووم للمرئيات

كلية المحروقات و الطاقات المتجددة وعلوم الارض والكون

- النادي العلمي لإنتاج المحروقات
- النادي العلمي للطاقات المتجددة
- النادي الثقافي العلمي

كلية العلوم الاقتصادية والتجارية وعلوم التسيير

- النادي الثقافي
- النادي العلمي

كلية العلوم الطبيعة والحياة وعلوم الأرض والكون

- النادي الثقافي للبيئة و العلوم

كلية العلوم الإنسانية

- نادي البشير الإبراهيمي
- نادي ابن باديس
- نادي التنمية والسكان
- النادي الرياضي

كلية الآداب و اللغات

- نادي اللغة الفرنسية
- نادي الضاد
- نادي الرابطة الأدبية
- النادي الرياضي
- نادي مالك بن نبي
- نادي أفكار للرصاص
- نادي Sahara Media
- نادي THE ZONE

كلية العلوم التطبيقية

- النادي العلمي للهندسة الكهربائية
- نادي هندسة الطرائق

كلية الرياضيات وعلوم المادة

- نادي الجوهرة للعلم والثقافة

كلية التكنولوجيات الحديثة

- نادي العلمي CNTIC

معهد التربية البدنية والرياضية

- نادي ثقافي
- نادي رياضي

كلية الطب

- النادي العلمي الثقافي ابن سيناء

معهد التكنولوجيا

- النادي العلمي الثقافي

كلية الحقوق و العلوم السياسية

- نادي الحوار و التثقيف السياسي

لمعلومات أكثر

يرجى زيارة مواقعنا على شبكة الأنترنت

الموقع الرسمي للجامعة

http://www.univ-ouargla.dz

لمزيد من المعلومات حول التســـجيلات، لمعرفة أكثر حول الكليات والتخصـــصـــات، المواد المقررة والحجم الســـاعي وكل ما يتعلق بالمسائل البيداغوجية يرجى زيارة موقع الجامعة على شبكة الأنترنت

موقع التعليم عن بعد

http://elearn.univ-ouargla.dz

لتحميل والإطلاع على المحاضـــرات، التطبيقات والأعمال الموجهة والتصـــحيحات النموذجية للإمتحانات والفروض يرجى زيارة بوابة التعليم عن بعد عبر موقع الجامعة.

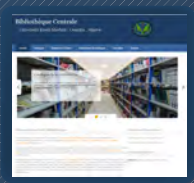

موقع المكتبة الجامعية

http://bu.univ-ouargla.dz

للإطلاع على الرصيد الوثائقي للجامعة، كتب، مجلات، مذكرات، رسائل وأطروحات يرجى زيارة موقع المكتبة الجامعية عبر موقع الجامعة على شبكة الأنترنت .

هذا الدليل من إنجاز نيابة مديرية الجامعة للتنمية والإستشراف والتوجيه

مصلحة التوجيه والإعلام - جويلية 2016